

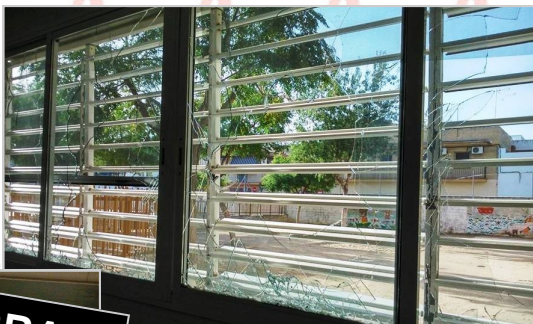

SEPTIEMBRE, SOMBRAS Y LUCES DE PRINCIPIO DE CURSO

Así fue como nos encontramos la cocina del colegio a la vuelta de las vacaciones con todos los cristales de las ventanas rotos y éstos esparcidos por encimera, suelo, fregaderos, etc.

También las persianas han sufrido grandes desperfectos.



SOMBRAS



Otra de las partes que han sufrido más ataques durante el verano han sido las tapias que rodean el patio del colegio (con agujeros cada día más grandes y numerosos para escalar y entrar)



SOMBRAS

¡ Y hasta han robado algunos trozos de la valla metálica del muro !

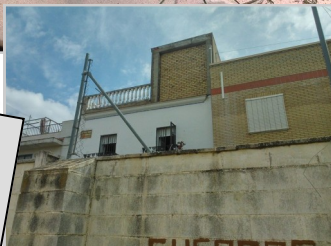

Pero enfrente de todo esto nos encontramos con las ganas de cada uno/a de los/as maestros y maestras, de los alumnos y alumnas y del resto del personal que diariamente viene a trabajar

LUCES

La directora pronunciando palabras de bienvenida primero al alumnado de primaria y de infantil

por muy contrarias que sean las circunstancias.

¡ Con nuestro material humano y su gran esfuerzo lo vamos a conseguir !



LUCES

Alumnado de infantil saludando por el comienzo de curso

ACTIVIDADES

- **LUNES 1** : Comienzo del nuevo curso
- **Del Lunes 1 al lunes 8** : Solicitudes de bonificación del servicio de comedor
- **JUEVES 4** : Reunión con las familias de infantil de 3 años.
- **MARTES 9** : Convivencia de inauguración de curso.
- **MIÉRCOLES 10**: Las clases comienzan.
- **JUEVES 11**: Comienzo del servicio de comedor.
- **VIERNES 19** : Acto de UNICEF.
- **LUNES 22** : Reunión tutoría Aula específica
- **VIERNES 26** : Carrera Nocturna del Guadalquivir
- **LUNES 29** : Comienzo de inscripción de Escuelas deportivas.
- **LUNES 29** : Reunión tutorías de 2º y 4º
- **Hasta el martes 30** : Presentación becas de educación especial

CONTENIDO

Bienvenida	1
Horario y calendario curso	2
Saludo de la directora	3
Normas del centro	4
Normas del comedor	5
Rincón de la biblioteca	6
Planes y proyectos	7
Programas educativos	8
Personas del Vélez	9 y 10

Coordinación, redacción y maquetación : CONCHI LÓPEZ VARELA

Documentación : EQUIPO DE VOLUNTARIOS/AS

HORARIO DE ATENCIÓN AL PÚBLICO Y CALENDARIO ESCOLAR 2014/15

DIRECCIÓN

. De Lunes a viernes 9 y cuarto a 10

SECRETARÍA:

. De Lunes a viernes 9 y cuarto a 10

. Miércoles de 12 y media a 1 y media.

ADMÓN:

. De Lunes a viernes 9 y cuarto a 10

. Miércoles de 12 y media a 1 y media.

JEFATURA :

. De Lunes a viernes 9 y cuarto a 10

AMPA :

Aún por determinar

PORTERÍA :

Entre las 10 y las 10 y media no hay

TUTORÍAS :

Lunes de 17 y media y 18 y media (previa cita)

JUNTA DE ANDALUCÍA



CONSEJERÍA DE EDUCACIÓN, CULTURA Y DEPORTE
Delegación Territorial de Granada

CALENDARIO ESCOLAR CURSO 2014-2015

Fecha	Evento
10	Inicio curso Ed Inf, Prt EE
15	Inicio Curso ESO, Bach, FP, Ens. Artísticas, Ens. Especializado y Educ. Permanente
1	Fiesta de todos los Santos
1-7	Vacaciones de Navidad
2	Día Comunidad Educativa
30-31	Vacaciones de Semana Santa
1	Fiesta del Trabajo

SEPTIEMBRE 2014						
L	M	MI	J	V	S	D
1	2	3	4	5	6	7
8	9	10	11	12	13	14
15	16	17	18	19	20	21
22	23	24	25	26	27	28
29	30					

OCTUBRE 2014						
L	M	MI	J	V	S	D
		1	2	3	4	5
6	7	8	9	10	11	12
13	14	15	16	17	18	19
20	21	22	23	24	25	26
27	28	29	30	31		

NOVIEMBRE 2014						
L	M	MI	J	V	S	D
					1	2
3	4	5	6	7	8	9
10	11	12	13	14	15	16
17	18	19	20	21	22	23
24	25	26	27	28	29	30

DICIEMBRE 2014						
L	M	MI	J	V	S	D
1	2	3	4	5	6	7
8	9	10	11	12	13	14
15	16	17	18	19	20	21
22	23	24	25	26	27	28
29	30	31				

ENERO 2015						
L	M	MI	J	V	S	D
			1	2	3	4
5	6	7	8	9	10	11
12	13	14	15	16	17	18
19	20	21	22	23	24	25
26	27	28	29	30	31	

FEBRERO 2015						
L	M	MI	J	V	S	D
						1
2	3	4	5	6	7	8
9	10	11	12	13	14	15
16	17	18	19	20	21	22
23	24	25	26	27	28	

MARZO 2015						
L	M	MI	J	V	S	D
						1
2	3	4	5	6	7	8
9	10	11	12	13	14	15
16	17	18	19	20	21	22
23	24	25	26	27	28	29
30	31					

ABRIL 2015						
L	M	MI	J	V	S	D
			1	2	3	4
5	6	7	8	9	10	11
12	13	14	15	16	17	18
19	20	21	22	23	24	25
26	27	28	29	30		

MAYO 2015						
L	M	MI	J	V	S	D
				1	2	3
4	5	6	7	8	9	10
11	12	13	14	15	16	17
18	19	20	21	22	23	24
25	26	27	28	29	30	31

JUNIO 2015						
L	M	MI	J	V	S	D
1	2	3	4	5	6	7
8	9	10	11	12	13	14
15	16	17	18	19	20	21
22	23	24	25	26	27	28
29	30					

Fecha	Evento
13	Por traslado, Fiesta Nacional de España
31	Día no lectivo
6	Día de la Constitución
8	Día de la Inmaculada
20-31	Vacaciones de Navidad
27	Día no lectivo
1-5	Vacaciones de Semana Santa
23	Fin de clases



SALUDO DE LA DIRECTORA

Comenzamos el nuevo curso con energías renovadas después del verano y con algunas novedades :



- Han llegado maestros nuevos y maestras nuevas al centro,
- Se comienza a implantar la LOMCE, sobretodo en los cursos de 1º, 3º y 5º (poco a poco se irán notando los cambios)
- El presupuesto económico asignado al colegio es cada vez más reducido por lo que cada vez habrá que ajustarse más

No obstante todos los maestros y maestras del colegio estamos como profesionales que somos preparados para asumir nuestro trabajo con el buen hacer que nos caracteriza y que ha hecho que el Vélez de Guevara sea considerado como un buen centro, con un buen nivel y con un buen ambiente de trabajo.

“ Hay mucho que hacer porque queda mucho por conseguir “.

Espero y deseo que todos y todas (alumnos y alumnas, padres y madres, maestros y maestras y demás personal tengamos un objetivo común:

“Mejorar nuestro colegio para mejorar la formación integral de nuestro alumnado y como consecuencia de nuestro barrio”.

Confío en que 2014/2015 sea un buen curso

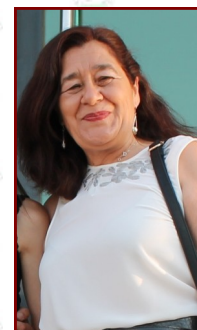

Paloma Mª Cano, directora

CONVIVENCIA DE PRINCIPIO DE CURSO



Parte del grupo posamos juntos en la Peña Bética

Como cada septiembre nos reunimos buena parte de los/as componentes del claustro actual (y de cursos anteriores) para inaugurar y celebrar el principio de curso y comentar los avatares del verano delante de unas tapitas.

Siempre es buena señal este tipo de reuniones porque queda claro que además de trabajar juntos/as hay algo más que nos une.

Por cierto nos atendieron estupendamente ¡ Y todo lo que tomamos estaba riquísimo!

VISITA DE JUAN ESPADAS A LAS INSTALACIONES DEL COLEGIO

Coincidiendo con el principio de curso el día 10 (antes de la llegada de los/as alumnos/as) recibimos la visita de Juan Espadas (candidato a la Alcaldía de Sevilla por el partido socialista), estuvo cambiando impresiones y recogiendo las demandas de miembros de la comunidad escolar.

Entre las peticiones más necesarias están el arreglo de los servicios del gimnasio (ya tienen cuarenta años), la subida de la tapia (para evitar actos de vandalismo), la pintura de todo el edificio y la mejora del patio de recreo de educación infantil.



El líder socialista con la directora

NORMAS DE CONVIVENCIA

PARA LAS FAMILIAS :

- 1.- La entrada al colegio será a las 9 en punto, la puerta se cerrará cinco minutos después.
- 2.- Sus hijos o hijas deben venir al colegio aseados, con ropa adecuada y han de llegar con puntualidad. No se permitirá la entrada en pijama ni a menores ni a adultos
- 3.- Cuando tengan que salir o entrar para ir o venir del médico se aprovechará a ser posible la hora del recreo, debiendo traer un justificante médico para entrar y para salir tendrán que ser recogidos/as por un familiar adulto autorizado y firmar un impreso que se facilitará en portería
- 4.- A la hora de entrada deje a su hijo/hija en la puerta del colegio evitando bloquearla, no se permitirá la entrada de adultos hasta las nueve y cuarto.
La salida del alumnado de infantil será por la puerta con pequeña y los primaria lo harán por la grande.
- 5.- La hora de tutoría de los maestros y maestras será los lunes de cinco media a seis y media, pida cita a través de su hijo/a. Durante el mes de septiembre podrá hacerlo a las dos (previa cita)
- 6.- En el colegio no administraremos medicinas a ningún alumno o alumna.
- 7.- Todos los alumnos y alumnas deben llegar al colegio ya desayunados
"No se puede trabajar con el estómago vacío"
- 8.- Muy importante "SIEMPRE QUE RECIBA UNA CITACIÓN DEL COLEGIO TIENE QUE ASISTIR ", en caso de no poder hacerlo mande al siguiente día una justificación



PARA ALUMNOS Y ALUMNAS



- 1.- Ven al colegio con puntualidad, entra andando, ponte en la fila y espera a los maestros y maestras.
- 2.- Respeta a todas las personas que trabajan en el colegio y así te respetarán a ti.
- 3.- Cuida el edificio y el patio, el mobiliario, el material, las plantas.
" TODO LO QUE HAY EN EL COLEGIO ES DE TODOS Y TODAS"
- 4.- En los recreos juega en el patio, no puedes permanecer en las clases, pasillos, salones, gimnasio ni edificio de dirección.
- 5.- Acude al colegio limpio y con ropa adecuada, no vengas en chanclas ni traigas piercing son peligrosos y están prohibidos (salvo en las orejas)
- 6.- La limpieza es tarea de todos y todas, usa las papeleras tanto dentro del edificio como en el patio.
- 7.- Entra y sal siempre en fila, en el orden que corresponda a tu clase y sin correr
- 8.- No traigas móviles al colegio porque están prohibidos y no los necesitas

NORMAS DEL COMEDOR Y EJEMPLOS DE MENÚ SEMANALES

El jueves 11 de Septiembre comenzó el servicio de comedor para aquellos/as alumnos/as que habían sido admitidos/as.

Es necesario que para su correcto funcionamiento colaboremos todos/as por eso les recordamos :

- 1º La hora de salida de los comensales será entre las 14:50 y las 15:00.
- 2º Aquellos comensales que tengan que pagar el servicio lo harán a través de su banco que les retirará el importe mensualmente. El no pago de dos mensualidades implicará la baja inmediata del comedor.
- 3º El menú semanal estará expuesto en el tablón de anuncios, en la ventana de portería y facebook del colegio.
- 4º El/la alumno/a comensal tendrá que comer de todo lo que se sirva en el menú, para adaptarse tendrá un periodo de un mes (pasado este tiempo si persiste sin comer será dado de baja)
- 5º Para el cambio de menú por motivo de alergias o intolerancia a los alimentos tendrán que ser justificados con informe o justificante médico.
- 6º Algunos de los hábitos que tienen que traer adquirido de casa y aquí reforzaremos serán:
 - Lavarse las manos antes de comer.
 - Sentarse bien durante la comida y no levantarse sin permiso mientras que no se termine.
 - Utilizar correctamente los cubiertos y la servilleta.
 - Comer de todo y todo lo que se sirva en el plato.
 - Hablar en voz baja y no jugar en la mesa.



LUNES
Arroz con menudillo
Filete de pollo con ensalada
Fruta
MARTES
Chicharos con chorizo
Pescado con ensalada
Fruta
MIÉRCOLES
Salmorejo
Tortilla de patatas y ensalada
Fruta
JUEVES
Fideuá
Albóndigas con patatas
Fruta
VIERNES
Pasta con atún
Acedías con ensalada
Yogurt

8º Bajo ningún concepto los familiares que vengán a recoger a los/as comensales entrarán en el comedor, los/las esperarán en la puerta de la calle.

9º Cuando el comensal acumule cinco faltas injustificadas a lo largo del curso escolar será dado de baja del servicio de comedor y su plaza será ocupada por alguno/a de los suplentes de la lista de espera (Normativa de la Delegación de educación)

10º Cada alumno/a será recogido por la persona o personas autorizadas en el documento que se le facilitará (en caso de permitir que se vaya solo también tendrán que rellenar la autorización)

EL INCUMPLIMIENTO DE LAS NORMAS PUEDE IMPLICAR QUE:

EL/LA ALUMNO/A COMENSAL SEA PRIVADO POR EL TIEMPO QUE SE CONSIDERE OPORTUNO DEL SERVICIO DE COMEDOR O DADO DE BAJA POR TIEMPO INDEFINIDO



LUNES
Lentejas con chorizo
Pollo al horno con ensalada
Fruta
MARTES
Arroz con verduras
Salchichas con tomate
Fruta
MIÉRCOLES
Puchero
Merluza en salsa verde con berenjenas
Fruta
JUEVES
Puré de verduras
Lomo en salsa con ensalada
Fruta
VIERNES
Macarrones con tomate
Bacalao con ensalada
Natillas

FOTO DEL EQUIPO COLABORADOR :

RINCÓN DE LA BIBLIOTECA



BLOG DE LA BIBLIOTECA

Esta es la dirección del blog de nuestra biblioteca :

Blibiovelezdeguevara.blogspot.com

*Este es el nombre del blog de la biblioteca : **guevarínlector***

<http://www.velezdeguevara.weebly.com>

Necesitamos tu colaboración para sacar adelantela revista



NORMAS DE USO

- 1.- La biblioteca es un lugar para el estudio, para el ocio y para el disfrute de todos los integrantes de la Comunidad escolar, por ello debemos mantenerla limpia y ordenada.
- 2.- Con el fin de contribuir al orden entraremos en silencio y hablaremos en voz baja, y para la limpieza queda totalmente prohibido comer en ella.
- 3.- Los/as alumnos/as estarán en la biblioteca siempre que haya un maestro o maestra (nunca solos/as)
- 4.- Si algún/na maestro/a necesita retirar algún fondo bibliográfico tendrá que hacerlo a la hora del recreo y firmar la ficha correspondiente.
- 5.- No se usará la biblioteca para enviar al alumnado sancionado.
- 6.- El tiempo d duración para las bibliotecas de aula será de UN MES (prorrogable) mediante la firma de la ficha del/la profesor/a correspondiente.
- 7.- En el caso de pérdida o deterioro de un libro de la biblioteca de aula el/la responsable será el/la tutor/a o especialista solicitante.
- 8.- Si un/a alumno/a no devuelve un libro no podrá recoger el boletín de evaluación (hasta la reposición)
- 9.- En el tablón de anuncios de la sala de profesores/as existe un cuadrante para elegir el horario de ocupación (y no pisarse varios cursos)
- 10.- Los fondos de la biblioteca tendrán que ser devueltos serán devueltos entre los días 15 y 20 de Junio en hora de recreo



El curso pasado se nos quedaron algunos trabajos de 5º en el tintero por falta de espacio .

**Pues bien :
¡ Lo prometido es deuda !**

Y aquí tenéis una breve muestra

PRODUCCIÓN PROPIA : POEMAS TEMÁTICOS

INVENTOS

Cuando se invento la televisión
¡Qué alegría me dió!
es uno de los mejores inventos
que han llegado hasta el momentos.

Luego los video juegos
eso fue una pasada ya
para todos los niños
y también para los papás .

Y si ya hablamos de internet
eso es lo máximo ya
no tienes ningun problema
para encontrar
todo lo que necesites y más.

Sergio Ruiz



IMAGINACION

Un enanito inventor

inventó una gran cuchara:
aunque esté llena de sopa
tiene gusto a mermelada.

Un hada sabia inventó
un hermoso globo verde
que nunca nunca se pincha
ni se vuela ni se pierde.

Marta Lechuga.

Coordinación, redacción y maquetación : CONCHI LÓPEZ VARELA

Documentación : EQUIPO DE VOLUNTARIOS/AS

PLANES Y PROYECTOS PARA ESTE CURSO

Nuestro alumnado podrá participar, disfrutar y aprovechar durante este curso de multitud de actividades complementarias y extraescolares como :



Programa que tiene como objetivo paliar y solucionar

los problemas de aprendizaje

Horario : Martes y jueves de 3 y media a 5 y media

ACOMPANIAMIENTO ESCOLAR



CONVIVENCIA



Formamos parte de una red de centros concienciados y preocupados por muchos de los problemas que afectan a la sociedad, por eso no dejaremos de lado objetivos como la Tolerancia y la paz , con el fin de que todos y todas seamos respetados.

Vamos a intentar que se erradiquen todos los problemas de violencia de género educando desde la infancia, tanto en sus casas como en el colegio. Realizaremos actividades, no sólo en fechas concretas, como el 25 de Noviembre o el 8 de Marzo sino a lo largo de todo el curso y con la colaboración de la Asociación de mujeres 7 Rosas.

COEDUCACIÓN



ESCUELAS DEPORTIVAS MUNICIPALES

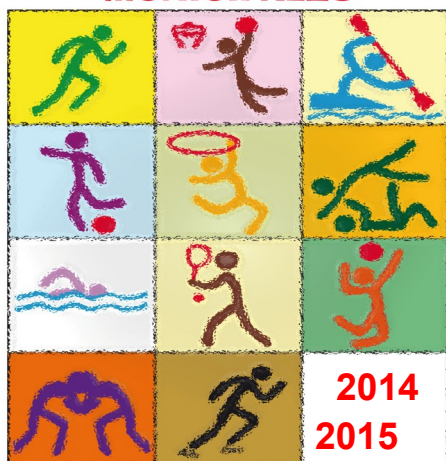

Seguimos con nuestras tradicionales escuelas deportivas .

Las ofertadas por el IMD :

- Gimnasia rítmica, lunes y miércoles de 5 a 7 .
- Patinaje artístico, martes y jueves de 4 y media a 6 y media
- Lucha Olímpica, martes y jueves de 6 y media a 7 y media

Las ofertadas por la Consejería de Educación:

- Multideporte, martes y jueves, de 3 y media a 6 y media
- Atletismo y Jugando al atletismo, martes y jueves de 3 y media a 6 y media

Coordinación, redacción y maquetación : CONCHI LÓPEZ VARELA

Documentación : EQUIPO DE VOLUNTARIOS/AS

PROGRAMAS PARA ESTE CURSO

Desde el Área de Salud del Ayuntamiento

Nos ofertan ,como en cursos anteriores, programas para el alumnado, profesorado y familias, de los cuales hemos solicitado varios

Más información sobre cada uno de ellos en :
<http://www.sevilla.org/ayuntamiento/areas/area-de-familia-asuntos-sociales-y-zonas-de-especial-actuacion>

SOLICITADO:
Seguridad y prevención de accidentes

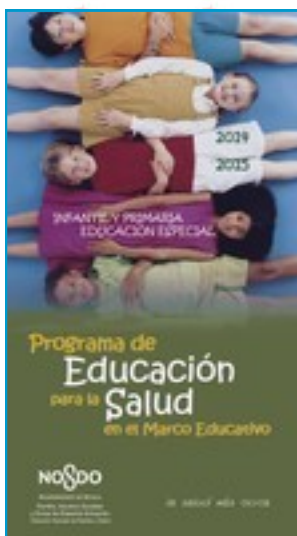

SOLICITADO:
Educación afectivo-sexual



SOLICITADO:
Los bomberos visitan el cole



SOLICITADO:
Taller de primeros auxilios y RCP para docentes

Desde la Consejería de Educación, Cultura y Deportes

CONCEDIDO : **Aprende a sonreír**

Programa Educativo de Salud Bucodental , mediante la promoción de hábitos higiénicos y dietéticos adecuados en niños y niñas podemos prevenir y disminuir las caries y las enfermedades de las encías

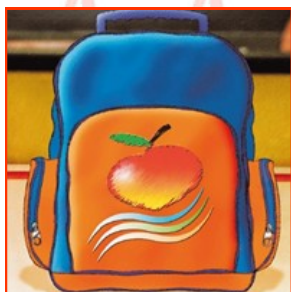

CONCEDIDO : **Alimentación saludable**

Una alimentación equilibrada y la actividad física son los elementos que más contribuyen a un estilo de vida sano. Por ello, es recomendable, que desde edad temprana se conozca el importante papel que tiene el tipo de alimentación y el deporte en el mantenimiento de la salud

SOLICITADO : **Plan de consumo de fruta en las escuelas**
Impulsado por la Consejería de Agricultura, Pesca y Desarrollo Rural con la ayuda financiera de la Comunidad Europea, tiene, entre otros, los siguientes objetivos: incrementar y consolidar la proporción de frutas y hortalizas en la dieta infantil, contribuir a la mejora de los hábitos alimenticios, e institucionalizar en los colegios la semana de las frutas y hortalizas.



PERSONAS DEL VÉLEZ



INMACULADA

Este principio de curso ha habido algunos cambios en nuestro equipo educativo.

En infantil se han incorporado dos, que han ocupado las tutorías de 3 años A y B: Salvador e Inmaculada

¡¡¡ Bienvenido, bienvenida !!!

Álvaro y Diego han ocupado dos especialidades que se habían quedado libres: Inglés y Pedagogía terapéutica en el aula específica.

¡¡¡ Bienvenidos !!!



SALVADOR

Raquel no es la primera vez que trabaja en nuestro colegio, estuvo ya aquí en los cursos 2007/08, 2008/09, 2009/10 y si ha vuelto imaginamos que entonces no le iría tan mal.

¡¡¡ Bienvenida de nuevo !!!

Samuel y Sara vienen a ocupar dos plazas ocasionadas por una misma circunstancia : el nacimiento de los hijos de dos compañeras, la diferencia es que Sara estará con nosotros apenas un mes, en cambio Samuel estará en principio en el colegio casi los dos primeros trimestres.

¡¡¡ Bienvenido, bienvenida !!!



ÁLVARO



DIEGO



SAMUEL



SARA



RAQUEL

Deseamos que todos y todas trabajen en el Vélez de Guevara de forma cómoda y con total confianza, y para conseguir este objetivo esperamos que cuenten con la ayuda de toda la comunidad escolar.

PERSONAS DEL VÉLEZ

!!! HAN SONADO CAMPANAS DE BODA !!!!



Este verano, durante las vacaciones, se han dado el "Sí quiero " varias parejas de las cuales algunos/as de los/as ellos han trabajado o lo hacen en nuestro colegio.

También antiguos alumnos /as que a su vez eran hijos/as de maestros/as que pasaron por el Vélez.

Desde aquí nuestros mejores deseos y enhorabuena para todas las parejas

Rocío, la señorita de religión, se ha casado este verano. Como se puede comprobar iba elegantísima además de guapa, pero lo mejor la felicidad que reflejaba su cara, esa misma que siempre lleva donde quiera que va.

El maestro **Luis** confirmó su compromiso este verano. Vemos como brinda con Ana por un futuro prometedor juntos.



Esta otra **Rocío** nos llegó desde Jaén, la dulzura de su mirada y su buen hacer quedaron grabados en la historia del Vélez (en la foto acompañada de nuestra Toñi).



En Siena (Italia) vemos a **Rafael** con su flamante esposa **Alexia** y sus padres "El maestro Rafael y la señorita Ana"

Y la tercera **Rocío**, antigua alumna e hija de la Señorita Felicidad y Don Antonio

¡¡ FELICIDADES Y ENHORABUENA !!

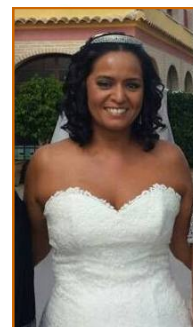

PARA VANESA LOS REYES SE ADELANTARON



Vanesa y Javier en el preciso instante de salir de la clínica

El 23 de agosto llegaba al mundo **Javier** el muñeco que nuestra compi **Vanesa** había pedido en su carta a los Reyes Magos para este año y está claro que habrá sido muy buena porque le han traído

" El mejor que llevaba la cigüeña "

Así define la propia Vanesa la experiencia en su facebook :

Javier, lo más bonito que la vida podía darme ¡Me siento la persona mas feliz del mundo!



Ser madre significa que tu corazón ya no es tuyo, sino que deambula donde quiera que tus hijos estén.